entre nous

MAGAZINE MUNICIPAL D'INFORMATIONS - N°10 / OCTOBRE 2022

SORGES ET LIGUEUX EN PÉRIGORD

INAUGURATION DES TRAVAUX : VOUS ÊTES TOUS INVITÉS LE 8 OCTOBRE À 10 H !

- C'EST NOUVEAU... p.5 : une sage-femme s'installe à Sorges, ouverture de la brasserie, histoires de "oui"
- INFOS IMPORTANTES... p.6 : redevance incitative, modification des périmètres des bureaux de vote, déploiement de la fibre
- VIE DE LA COMMUNE... p.11 -13 : économies d'énergie, nouvelle rentrée à l'école, du nouveau à la bibliothèque
- PATRIMOINE... p.14-16 : les abbesses de Ligueux, à la découverte de l'église Saint-Germain
- C'ÉTAIT L'ÉTÉ... p.17-25 : retour sur les différentes activités culturelles proposées cet été dans la commune
- ANIMINFOS... p.26-31 : AnimInfos

SOMMAIRE

4 - 5
C'est NOUVEAU !

6
Informations importantes

11 - 13
Vie de la commune

14 - 16
Patrimoine

17 - 25
C'était l'été

26 - 31
AnimInfos

32
Mairie Pratique

entre nous

n°10 / Octobre 2022

entre nous

Magazine municipal d'informations de Sorges-Ligueux en Périgord

Responsable de la publication : Jean-Jacques RATIER, maire,
assisté de Roselyne AUBISSE-MICHAUD, 1ère adjointe

Rédactrice en chef : Sylvie BRÉJON, maire-adjointe en charge de la communication
assistée d'Audrey MARCHEIX, employée municipale

Rédacteurs : élus de la commune, employés municipaux
et responsables associatifs

Pour tout contact : Sylvie BRÉJON : 06 84 90 76 10 / maginfo.entrenous@gmail.com

Conception et réalisation technique : Kaminan-*dô* Création
06 62 71 92 58 / kdesegonzac@gmail.com

Crédits photos : M. Duvernois : couv, p.13, p.17, p.18, p.20, p.26 / DR : p.5, p.23 / Freepik : p.2 / J. Krotoff : p.23 / E. Séguy : p.11 / A. Lacourarie : p.17, p.21-22, p.24 / J-É. Moreau : p.13/ N. Robert : p.22 / SINFONIA : p.17 / Kaminan-*dô* : p.4, p.7, p.12, p.17

Impression : COPIPLAN 24 - Rue Victor Hugo - 24000 Périgueux

ÉDITORIAL

Jean-Jacques RATIER

maire

Samedi 8 octobre Jour d'inauguration, jour de fête !

Après 4 ans de travaux ininterrompus, le bourg de Sorges a changé radicalement de visage : celui qu'il offre aujourd'hui à ceux qui le traversent ou s'y arrêtent donne à la commune tout entière une image très positive de dynamisme et d'optimisme confiant dans l'avenir. Nous devons tous en être conscients et nous en réjouir !

L'ampleur des chantiers qui ont été lancés et s'échelonnent sur près d'un kilomètre amène une question légitime sur leur coût : en 4 ans, c'est près de 6 millions et demi d'euros qui ont été investis. Comment donc une commune de 1.600 habitants a-t-elle pu les financer ?

Les moyens pour y parvenir sont multiples : elle a pu s'appuyer d'abord sur l'épargne qu'elle avait patiemment constituée depuis plusieurs années dans la perspective de ce qu'elle voulait entreprendre (près de 1,2 million d'euros) ; elle a reçu un appui substantiel du Grand Périgueux (essentiellement pour le parc du Diamant Noir et pour les travaux nécessaires au traitement des eaux usées et pluviales) ; elle a bénéficié d'aides financières très importantes de l'État, du Département, du Grand Périgueux, de la Région, de l'Europe, du syndicat départemental d'énergies (SDE 24), de La Poste, de Périgord Habitat (près de 40% du coût sont couverts par les subventions !) ; elle va bénéficier des loyers sur les bâtiments construits (plus de 1,5 millions d'euros au total attendus sur 20 ans). En étalant sur plusieurs années le coût restant à sa charge, la commune parvient à l'équilibre financier de cette grosse opération sans avoir à augmenter la pression fiscale communale. Elle devra simplement veiller à modérer le volume de ses nouveaux investissements pendant les années qui viennent, tout en gardant la possibilité de continuer à se doter des équipements indispensables et à entretenir correctement les voies communales.

L'inauguration du 8 octobre aura lieu en présence de très nombreuses personnalités, représentant les collectivités et organismes qui ont massivement aidé la commune à réaliser ses travaux. Une présence nombreuse des habitants de la commune est souhaitable, afin de manifester notre reconnaissance collective à tous ceux qui ont su reconnaître le bien-fondé de ce que la commune a entrepris de faire.

Ce sera aussi un moyen de dire bravo à toutes les équipes (entreprises, maitres d'œuvre, élus et agents municipaux) qui ont réussi, malgré les vicissitudes de la période émaillée de confinements et de contraintes multiples, à réaliser de très gros chantiers en un temps record.

Nous vous invitons chaleureusement à venir nombreux (et en famille !) à cette inauguration, qui sera un jour de fête pour la commune, le samedi 8 octobre.

Rendez-vous à 10 heures sur le parking sud (à côté du giratoire de la RN 21). Nous irons ensuite sous la halle pour l'inauguration officielle, avec les inévitables discours.

La matinée sera clôturée par un vin d'honneur accompagné de quelques produits plus solides. A très bientôt !

Horaires et coordonnées téléphoniques de vos commerçants et artisans

— Jean KROTOFF

➢ Boucherie, Charcuterie L'ESCALE'HOP
Mardi au Samedi : 7h30 à 12h30 et de 15h30 à 19h00
Dimanche : 8h30 à 12h30
Fermé le Lundi
Tél : 05.53.03.53.50

➢ Boulangerie, Pâtisserie, Snacking ATGER
Mardi au Samedi : 6h30 à 12h30 et de 15h30 à 19h00
Dimanche : 6h30 à 12h30
Fermé le Lundi
Tél : 05.53.05.05.32

➢ Garage automobiles MAZEAU
Mardi au Vendredi : 8h00 à 12h00 et de 14h00 à 19h00
Samedi : 9h00 à 12h00 et de 14h00 à 18h00
Fermé le Lundi
Tél : 06.22.81.18.41

➢ Matériel motoculture SORGES MOTOCULTURE
Lundi au Vendredi : 8h00 à 12h00 et de 14h00 à 18h00
Samedi : 8h00 à 12h00
Tél : 05.53.05.02.14

➢ Pharmacie du DIAMANT NOIR
Lundi au Vendredi : 9h00 à 12h30 et de 14h00 à 19h00
Samedi : 9h00 à 12h00
Tél : 05.53.05.02.16

➢ Salon d'esthétique ÉVASION ET BEAUTÉ
Ouverture sur RV
Prise de RV par téléphone au : 06.40.51.90.94 ou sur www.planity.com

➢ Salon de coiffure mixte "LA LOGE"
Mardi au Vendredi : 9h00 à 12h00 et de 14h00 à 18h00
Samedi : 9h00 à 17h00
Tél : 05.53.05.06.73

➢ Supérette COOP
Lundi au Samedi : 8h15 à 19h15
Dimanche : 8h30 à 12h45
Tél : 05.53.05.05.06

➢ Tabac, Presse, Pmu "LE SORGES"
Lundi au Vendredi : 6h15 à 19h15
Samedi et Dimanche : 7h30 à 12h30 et de 15h30 à 19h00
Tél : 05.53.08.31.73

À noter

Le CCAS reprend ses permanences le 1er et 3ème mercredi de 14h30 à 16h à la mairie à Ligueux.

" Ô TEMPS DES CRÊPES "

À compter du mois d'octobre, le camion «Ô temps des crêpes « proposera ses crêpes et galettes de 17h00 à 20h30 le mercredi au lieu du jeudi aux Potences.

MARCHÉS DE TRUFFES D'HIVER

Les marchés contrôlés, organisés par AP2T en concertation avec la fédération départementale des trufficulteurs, se tiendront tous les dimanches matins de Décembre et Janvier à la Halle aux truffes.

Ils se clôtureront par la 34ème fête de la truffe les 27, 28 et 29 janvier 2023.

Trois fois "OUI"

— Jean KROTOFF

Il a dit "OUI" !
Fin juin 2022, Jean-Charles Gorse, après avoir repris la pharmacie de Mme Vidal, a ouvert son officine dans un nouveau local plus spacieux, plus accessible et plus confortable au 109 Boulevard des Saveurs au Parc du Diamant Noir.

Elle a dit "OUI" !
Giulia Lapouge, quelques semaines plus tôt avait ouvert son cabinet d'orthophonie au 1er étage de la Maison des Services, 11 bis rue Chateaureynaud à Sorges.

L'un et l'autre se sont dit "OUI" en se mariant à la Mairie de Sorges le 3 septembre 2022....

Un triple OUI qui nous réjouit tous parce qu'il manifeste la volonté de ces deux jeunes professionnels de santé de s'intégrer à la vie de notre commune.

Nous souhaitons à Jean-Charles et Giulia nos meilleurs vœux de bonheur et une pleine réussite dans leurs activités professionnelles.

Une nouvelle professionnelle de la santé s'installe sur la commune

— Jean KROTOFF

Sophie Trigatti, sage-femme diplômée de l'université Paris V- René Descartes a été praticienne à l'hôpital universitaire Robert Debré à Paris puis à la Polyclinique Bordeaux Rive Droite ainsi qu'à la maison de santé de Bordeaux Bagatelle. Elle a également exercé en libéral en Gironde et en Dordogne.

À compter du 3 octobre, elle ouvre son cabinet à Sorges, au 11 bis rue Chateaureynaud dans la maison des services.

Elle consultera au cabinet ou à domicile les lundi, mardi, jeudi et vendredi. Tél : 06 56 75 87 24.

Ses domaines d'activités portent sur le suivi de grossesse, la préparation à la naissance et à la parentalité, la surveillance des grossesses pathologiques à domicile, le suivi post natal, la rééducation périnéale, le suivi gynécologique de prévention et la contraception.

En s'installant à Sorges, Sophie Trigatti renforce les équipes médicales et paramédicales déjà en place sur la commune. Nous lui souhaitons la bienvenue.

Ouverture du "Comptoir des Halles"

— Jean KROTOFF

Le lundi 10 octobre, après plusieurs mois de travaux d'aménagements intérieurs le « COMPTOIR des HALLES » ouvrira ses portes sur l'Esplanade Charles-de-Gaulle.

Dans une salle pouvant accueillir 70 personnes et qui disposera d'une terrasse extérieure en mesure de recevoir une centaine de personnes supplémentaires, ce bar-brasserie-restaurant, géré par Julien Garreau, sera ouvert tous les jours de la semaine aux horaires suivants :

- du lundi au jeudi : 7h30 – 20h00
- vendredi et samedi : 7h30-22h00
- dimanche : 7h30-13h00

Outre Julien Garreau, une équipe de 6 personnes assurera le service en cuisine et en salle.

La restauration sera proposée tous les jours à midi, sauf le dimanche, ainsi que les vendredis et samedis soirs.

Nous souhaitons un plein succès à ce nouvel établissement.

Redevance incitative

— Jean-Émile MOREAU

Trier nos déchets journaliers fait partie intégrante de la volonté croissante de préservation actuelle et future de notre environnement. La plupart de nos déchets journaliers sont soit transformables, soit recyclables. Pour prendre conscience de l'utilité de la transformation et du recyclage de ceux-ci, le SMD3 organise régulièrement des visites guidées des centres de tri et d'enfouissement.

Au cours de ces visites sont abordées les divers problèmes de collectes et de coût, ainsi que ceux de stockage, de tri, de transformation, de recyclage de l'ensemble de nos déchets.

Beaucoup d'usagers, après avoir fait cette démarche, ont témoigné de leur intérêt et de l'utilité qu'ils ont pu personnellement en tirer, notamment dans la diminution conséquente des déchets ménagers par le compostage, le tri et la fréquentation de la déchetterie.

Une proposition de visites de ces sites a été programmée les 26 et 27 octobre 2022.

Inscription obligatoire auprès de Mme Patricia Puyraud par mail : p.puyraud@smd3.fr

Compostage collectif :
Il faut savoir qu'à partir du 31/12/2023, tous les particuliers devront avoir une solution pour le traitement des bio-déchets (déchets compostables).
C'est pour cette raison que nous devons prévoir des postes de compostages collectif à la disposition des résidants de la commune qui ne posséderaient pas de composteurs personnels.
Pour exemple, dans l'agglomération de Périgueux, il y a déjà 140 lieux de compostage collectif dont le fonctionnement est très satisfaisant dans le respect du processus de compostage.

L'installation des composteurs collectifs est précédée :
• D'une prospection des endroits susceptibles de dépose du ou des composteurs.
• D'une enquête de voisinage : êtes-vous intéressé. ? Pro. ? Particulier. ? combien de personnes. ? Si vous êtes contre… pourquoi… ?

• Analyse des réponses

• À la suite de l'enquête, concertation pour informer les riverains par secteurs, faisabilité, installation et affinage du nombre d'utilisateurs.

• Acter la délibération en conseil municipal pour permettre l'installation.

Le coût de l'installation des composteurs collectifs a été évalué à une centaine d'euros payé par la commune après subvention.

Les écoles maternelle et primaire de Sorges et Ligueux en Périgord sont équipées de composteurs dont le fonctionnement est très satisfaisant.

M. Pierre Varaillas responsable de l'équipe technique communale a été formé au fonctionnement. Il est le référent communal en la matière.

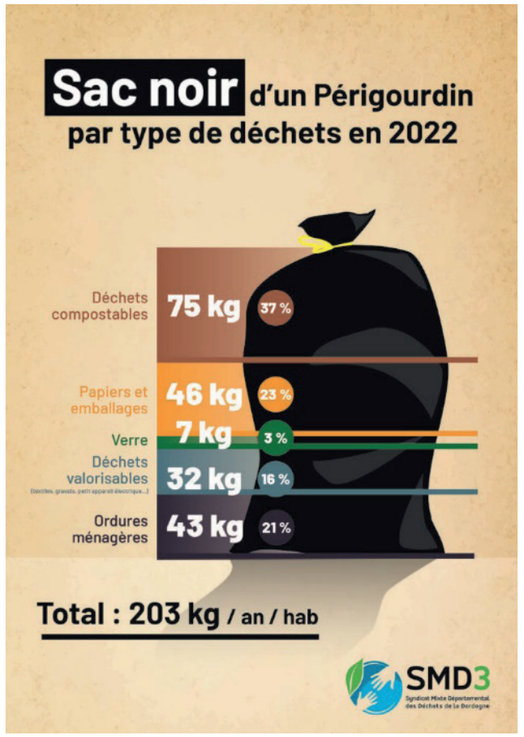

Gestion des déchets des professionnels de la restauration et de l'hébergement :
Au 1er janvier 2023, la TOM (Taxe des Ordures Ménagères) et la redevance spéciale disparaissent.

Pour les professionnels de la restauration et de l'hébergement, il faut souscrire un contrat pro.

Ils peuvent conclurent un contrat avec le SMD3 ou bien avec un prestataire de service privé tel : SITA, PAPREC ou VEOLIA.

Ils peuvent prendre rendez-vous avec un agent du SMD3 pour estimation du coût de leurs déchets.

La taxe d'ouverture est de 3€ après ouverture d'un compte professionnel.

Proposition de soirée à thème :
Une animation va être organisée au tiers-lieu et aura pour thème: les petites recettes pour une maison naturelle. La date vous sera communiquée ultérieurement.

Voici plusieurs liens qui vont vous aider à trier, composter, recycler :

- https://smd3.fr/wp-content/uploads/2021/06/SMD3-Guide-Compostage_WEB.pdf
- https://smd3.fr/wp-content/uploads/2022/06/SMD3-Guide-RI-DEP-maj-MAI-2022.pdf
- https://smd3.fr/wp-content/uploads/2022/06/consignes-de-tri-A4-2021.pdf

Vous pouvez retrouver les articles parus dans notre magazine "Entre Nous" de janvier et avril 2022.

Vous êtes nombreux à nous signaler les dégâts causés sur vos biens par la sécheresse de cet été.
Pour présenter un dossier auprès de la Préfecture, nous avons besoin d'un maximum de déclarations.

VOUS AVEZ JUSQU'AU 15/11/2022

pour nous transmettre,
par courrier ou par email, votre déclaration sur papier libre sans oublier vos photos.

Communication de la Gendarmerie

— Jean-Émile MOREAU

Le 15 décembre 2022 à 15h00 à la Salle des fêtes de Sorges, la gendarmerie organise avec la mairie de Sorges et Ligueux en Périgord une réunion publique de communication et de prévention traitant de la sécurité des personnes et des biens.

Plusieurs sujets seront abordés :
• Problèmes de démarchage à domicile
• Démarchages téléphoniques
• Escroqueries sur internet
• Utilisation de fausses identités
• Cambriolages et tentatives.....etc.

Vous êtes tous concernés soit comme victimes, soit comme témoins.... Merci de votre présence.

Modification des périmètres des bureaux de vote

— Roselyne MICHAUD-AUBISSE, Audrey MARCHEIX, Marie-Noëlle LE DORNER

Par arrêté N° 24-2022-08-31-00003, le Préfet de la Dordogne arrête la nouvelle répartition géographique des électeurs de la commune de SORGES ET LIGUEUX EN PERIGORD

- Les électeurs affectés au bureau de vote N° 0001 voteront à la salle des fêtes de Sorges, 2 avenue Jean Chateaureynaud
- Les électeurs affectés au bureau de vote N° 0002 voteront à la salle des fêtes de Ligueux, 2 place de l'Abbaye

Le bureau centralisateur sera le bureau 0001.

Ci-dessous le document portant délimitation des 2 secteurs :

: SORGES : Bureau de vote N°1

: LIGUEUX : Bureau de vote N°2

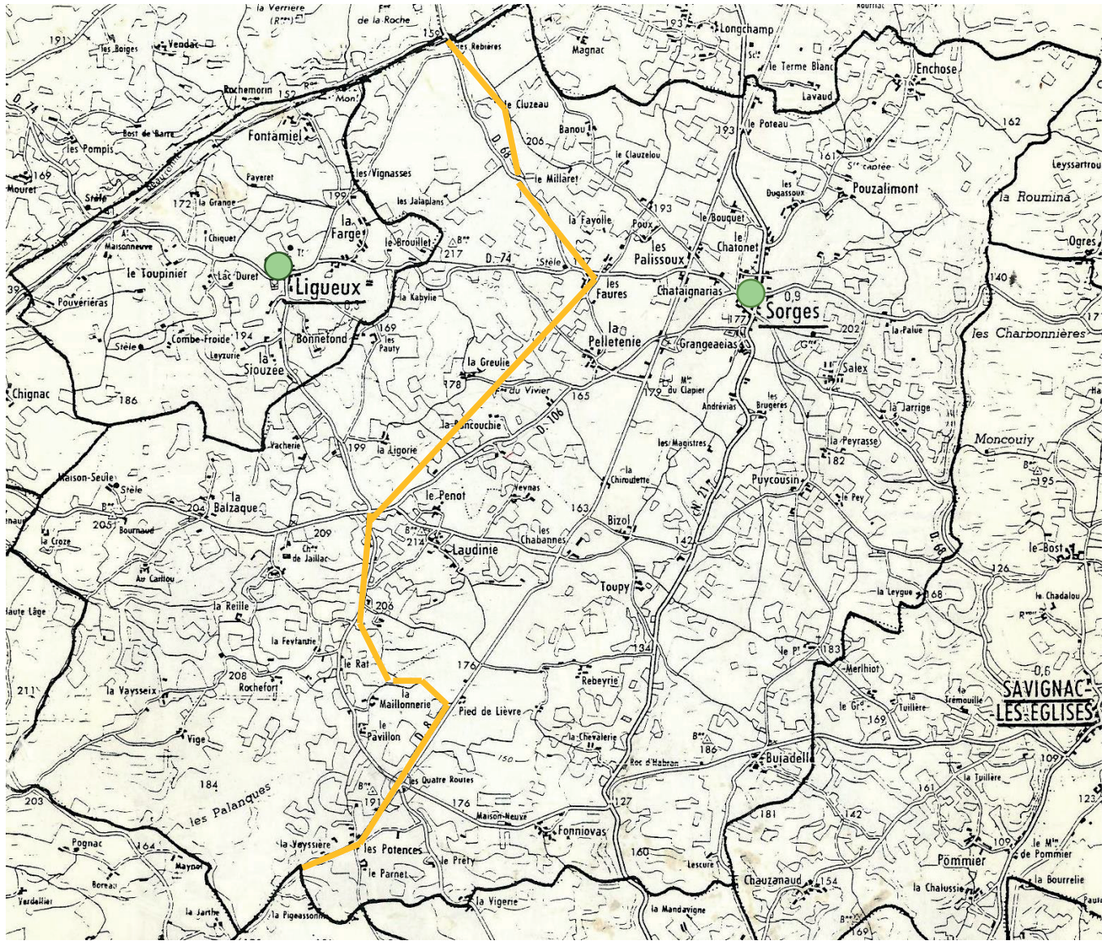

Sorges : Bureau de vote n°1

Allée Beausoleil
Allée Champelin

Avenue Jean Chateaureynaud
Avenue de Limoges
Avenue de la Résistance (coté impair)
Avenue de la Voie Romaine

Boulevard des Saveurs

Chemin de l'Alambic
Chemin de Bluze
Chemin du Cabanon
Chemin des Carrières
Chemin des Lavandières
Chemin des Combes
Chemin de La Doucie
Chemin des Fasses
Chemin de Fonneuve
Chemin de La Garenne
Chemin du Lac Corgnac
Chemin de La Savonnerie
Chemin des Menissoux
Chemin de Lalirou
Chemin Le Vezelay
Chemin Lou Sendarel
Chemin de Belles Combes
Chemin des Jarthes
Chemin des Terres Blanches

Impasse des Hêtres
Impasse de la Tour
Impasse de la Leygue
Impasse du Cluzeau
Impasse du Caillou
Impasse des Sapinettes
Impasse des Lavandes
Impasse des Genêts
Impasse des Eglantiers
Impasse des Clèdes
Impasse des Ormeaux
Impasse Promareuil
Impasse du Peytavit
Impasse de la Chevalerie
Impasse de Vialard
Impasse de La Buche
Impasse de La Leygue
Impasse de la Noyeraie
Impasse de La Pancouchie
Impasse de Pyrat
Impasse des Brugères
Impasse des Mésanges
Impasse des Michaux
Impasse du Réservoir
Impasse du Bourdon
Impasse des Truffières
Impasse de Tresviat

Passage du Pèlerin

Place Bertrand de Mallet
Place Nicolas Feyte
Place du Tramail

Route du Parnet
Route du Dr Pradel
Route du Lac Perrier
Route du Clapier
Route du Causse
Route des Truffières
Route des Grandes Plaines
Route des Coudriers
Route des Chênes Verts
Route des Chevreuils
Route de la Pigeassonie
Route de St Jacques
Route des Saules
Route Napoléon

Ligueux : Bureau de vote n°2

Allée Alphonse Daudet
Allée du Château de Jaillac
Allée Champelin
Allée du Foirail
Allée du Pigeonnier

Avenue André Le Notre
Avenue des Arts
Avenue Simone Veil
Avenue de la Résistance (coté pair)

Chemin Claude Monet
Chemin des Cavaliers
Chemin des Pautys
Chemin de la Veyssière
Chemin de Monchateau
Chemin du Pavillon
Chemin de la Stèle
Chemin du Vallon
Chemin des Jalaplans
Chemin du Lac Ferrier

Impasse du Brouillet
Impasse Gabriel Fontaine
Impasse les Vignasses
Impasse Gabriel Fontaine
Impasse des Acacias
Impasse de Payeret
Impasse de l'Hospitalité
Impasse Bertran de Born
Impasse de la Veyssière

Impasse Les Peyrières
Impasse des Artistes
Impasse du Relais
Impasse de Rouchou
Impasse de la Ligorie
Impasse de la Vacherie
Impasse de la Reille
Impasse Augustin
Impasse de la Croze
Impasse de Vige
Impasse de Mallegrolle
Impasse la Grange

Place du Baron de St Paul
Place de l'Abbaye

Route des Ajoncs
Route de la Brigade RAC
Route Michel de Montaigne
Route des Reinettes
Route Frédéric Mistral

Rue du Lac
Rue des Troubadours
Rue du Lavoir
Rue Reine des Prés
Rue des Basques
Rue des Maraichers
Rue des Pommiers
Rue des Palombes
Rue de la Gare
Rue Marcel Pagnol

La fibre optique déployée

— Norbert HIÉRAMENTE

Comme vous avez pu l'observer depuis quelques mois, les travaux pour le déploiement de la fibre optique sont en cours sur le périmètre de notre commune.

La fibre est un facteur essentiel de confort pour tous : particuliers comme entreprises ou commerçants. En effet, elle permet de mieux capter les chaînes de télévision, d'échanger de lourds fichiers via internet de manière plus fiable, plus rapide, et d'améliorer grandement les liaisons téléphoniques.

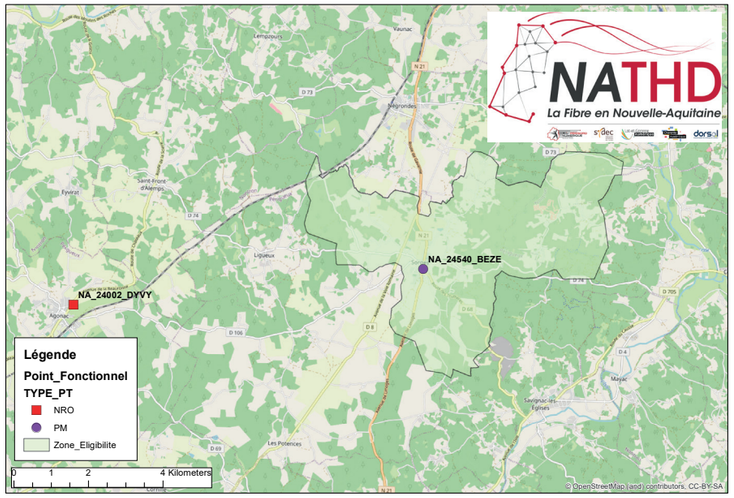

L'installation de la fibre impacte notre vie quotidienne en autorisant le télétravail, ou encore en accélérant et en sécurisant les liaisons pour les professionnels.

Ainsi, elle participe à la réponse aux enjeux économiques auxquels sont confrontés le département comme la commune.

Mais la fibre n'est qu'un maillon de la chaîne de communication : elle représente le support matériel utilisé pour que l'information circule. Sa gestion est donc essentielle, et elle est dévolue aux opérateurs de réseaux : Orange, SFR, Bouygues, Free, etc, pour ne citer que les plus importants.

Ceux-ci scrutent les marchés potentiels en décomptant les marques d'intérêt des personnes présentent dans les nouvelles zones équipées. Il est donc essentiel de montrer sa volonté de s'équiper avec la fibre afin que le maximum d'opérateurs s'investissent en présentant une offre.

Une première zone (voir carte ci-jointe) va être mise en service et nous disposons de 30 jours pour donner la mesure de notre intérêt !

La commune, consciente des enjeux, veut être un acteur responsable en organisant des réunions d'information durant lesquelles nous répondrons à vos questionnements.

Réunion d'informations

Nous vous proposons de vous recevoir à la salle des fêtes de Sorges aux dates suivantes : le mercredi 21 septembre et le mardi 4 octobre, à partir de 19h à la Salle des Fêtes de Sorges.

Toutes les personnes habitant dans le secteur concerné (voir carte jointe) sont les bienvenues.

D'autres réunions seront envisagées selon l'avancement du déploiement par secteur.

Des dates vous seront communiquées via nos réseaux de communication habituels : Facebook, Panneau Pocket et le panneau lumineux situé dans le bourg de Sorges.

DES QUESTIONS SUR LA FIBRE ?

Trouver toutes les réponses à vos interrogations sur l'utilité de la fibre et de son déploiement à travers la commune !

Mercredi 21 Septembre

&

Mardi 4 Octobre

19H - 20h30

SALLE DES FÊTES SORGES

Travaux en cours et investissements

— Éric SÉGUY

Salle périscolaire

Les travaux de construction de la salle d'accueil périscolaire prennent fin. Nos enfants vont bénéficier d'un cadre ludique adapté aux diverses activités dès le mois d'octobre 2022.

Salle multifonction

Après consultation et sélection des entreprises, les travaux de construction de la salle de convivialité et d'extension du tiers-lieu sur le site de l'ancienne cantine scolaire à Ligueux débutent en octobre 2022.

Parvis de la mairie annexe à Ligueux

La rénovation du parvis de la mairie annexe de Ligueux sera réalisée en octobre 2022.

Amélioration de l'environnement

Après une longue période de travaux, de réalisations structurantes, notre commune va apporter une attention particulière à l'aménagement et à l'entretien de son patrimoine paysagé. L'attractivité de Sorges-et-Ligueux-en-Périgord est reconnue grâce aux services proposés et à la qualité de ses commerces.

L'entretien et l'embellissement des espaces verts sont des éléments essentiels afin de maintenir un cadre de vie de qualité.

Des tables de pique-nique ont été mises en place dans la zone commerciale du Diamant noir ainsi qu'à proximité de l'écomusée et de la zone de stationnement des camping-cars.

Les services techniques communaux ont réceptionné, en aout, un nouveau matériel de fauchage. Cette tondeuse autoportée à haut rendement sera destinée à l'entretien des nombreux espaces verts.

Économies d'énergie

— Éric SÉGUY

Face à l'augmentation des coûts de l'énergie, particuliers et collectivités doivent fournir des efforts conséquents de réduction de leurs consommations.

Le contexte économique mondial sur fond de guerre en Ukraine contribue à faire exploser les coûts des carburants, du gaz et de l'électricité.

Un comportement vertueux est à ce jour indispensable pour maîtriser les dépenses de fonctionnement des entreprises et des collectivités.

La première mesure prise par notre commune est une utilisation limitée de nos équipements d'éclairage public : Seul le bourg de Ligueux et la traverse RN21 de Sorges (du giratoire sud jusqu'à la halle) bénéficieront d'un éclairage selon des plages horaires réduites.

Cette modification sera mise en œuvre avec le concours du Syndicat Départemental d'Énergies qui assure la gestion technique de notre réseau.

De plus, la consommation énergétique de nos bâtiments publics sera optimisée.

Les services techniques porteront une attention particulière à leurs consommations de carburants en rationalisant les déplacements.

Du nouveau à la bibliothèque de Sorges

— Florence MIGNÉ, bénévole

Nouveauté en cette rentrée de septembre !

La bibliothèque étend ses horaires d'ouverture. En plus des horaires habituels de La Poste, petits et grands peuvent désormais venir rencontrer notre toute nouvelle équipe de bénévoles. Partageons ensemble nos coups de cœur et belles découvertes !

Vous ne trouvez pas votre bonheur sur nos étagères ?

N'hésitez pas à utiliser gratuitement le réseau de la Bibliothèque Départementale 24 : https://biblio.dordogne.fr, soit en commandant en ligne, soit en nous demandant de le faire pour vous. Les livres sélectionnés seront ensuite livrés à la bibliothèque de Sorges.

En projet pour les semaines à venir :
- l'accueil de groupes scolaires (en dehors des heures d'ouverture de La Poste). En prévision : classe de maternelle un ou deux lundis matins par mois.

- le portage de livres à domicile pour les personnes ayant des difficultés pour se déplacer.

Le jeudi 27 octobre, à partir de 14h30 la bibliothèque à Sorges proposera, avec ses bénévoles, des ateliers parents - ou grands-parents-enfants sur le thème d'Halloween.

Au plaisir d'échanger avec vous !

Si ce projet vous plaît et que vous souhaitez y participer, nous serons heureux de vous intégrer à cette équipe.

Horaires de la bibliothèque de Sorges :
- Du mardi au samedi de 8h30 à 12 h
- Le deuxième et quatrième jeudi du mois de 14h30 à 17h30

Horaires de la bibliothèque annexe de Ligueux :
- Du mardi au vendredi de 14h à 17h

Le mercredi 12 octobre, à partir de 10H, il y aura une animation contes pour les enfants de 0 à 3 ans, accompagnés de leurs parents, grands-parents… à la salle des fêtes à Ligueux. Organisation faite par l'association nos Nounous et nous. Participation au chapeau.

La Buissonnière recherche un volontaire au titre du Service Civique

— Joëlle LACOURARIE

L'association "La Buissonnière" basée au Tiers-Lieu à Ligueux - 24460 Sorges et Ligueux en Périgord recherche un volontaire au titre du Service Civique pour une mission de 8 mois.

Sa mission consistera à participer activement à faire connaître le fab'lab et l'Association et à développer ses connaissances numériques afin de pouvoir seconder le gestionnaire du fab'lab et animateur du tiers-lieu (diplômé d'une école d'ingénieur et lui-même ancien Service Civique dans le cadre de la mise en place d'un fab'lab sur une autre commune du Périgord), dans ses activités au quotidien.

Motivation et savoir être seront essentiels dans le choix du candidat.

Contacter Antoine Teillet par mail : antoine.teillet24420@gmail.com

Jour de rentrée à l'école Michel de Juglart

— Françoise BETOULLE

Pour cette rentrée scolaire, nous comptons 104 enfants répartis en 6 classes.

L'équipe enseignante est composée de :
- Mme Duverneuil et Mme Faye classe de toute petite et petite section
- Mr Auzeloux classe moyenne et grande section
- Mme Nicaud classe CP-CE1
- Mme Fontaine classe CE1-CE2
- Mme Moreno classe CM1-CM2
- Mme Flamin classe CM1-CM2

Les classes de maternelle sont aidées par deux ATSEM : Valérie Lagrange et Christine Ranouil.

Une AVS, Valérie Richard, aide certains enfants.

L'accueil périscolaire est dirigé par Christine Ranouil. Son équipe est composée de Valérie Lagrange, Damien Gaborit, Mickaël Clanchier.

La plupart des enfants mangent au restaurant scolaire. La cuisine est faite sur place par une équipe dirigée par Agnès Dussutour, aidée de Marie Hélène Delamare et Isabelle Zombaï.

Le nouveau local de l'accueil périscolaire est en phase de finitions. Les barrières extérieures sont en place, des brise soleil doivent être installés sur la façade.

La pose des sols, des sanitaires et du chauffage est en cours.

Ces derniers travaux se sont achevés à la fin du mois de septembre.

Il faut maintenant nettoyer le local et installer les meubles.

L'ouverture prévisionnelle se fera après les vacances de Toussaint.

Élection d'un nouveau bureau à l'Amicale Laïque

— Marion ESCOFFIER

À la suite de notre Assemblée Générale nous vous présentons la nouvelle composition du bureau de l'association :

Présidente : Carole Maridat
Vice-président : Michael Debord
Trésorière : Aude Lartigot
Trésorière adj : Magaly Vacher
Secrétaire : Lucie Duchassaing
Secrétaire adj : Valérie Lagrange
Chargés de communication : Cédric Londeix et Marion Escoffier

Ce bureau a pour vocation d'organiser, avec l'aide de bénévoles, des actions/événements en relation avec le groupe scolaire Michel-de-Juglart. Nous débuterons l'année avec un bal d'halloween qui aura lieu le vendredi 21 octobre 2022 à la salle des fêtes de Sorges (plus d'infos à venir).

Pour nous contacter :
al.sorges24@gmail.com
Page Facebook : Amicale Laïque Sorges et Ligueux En Périgord

L'équipe de l' Amicale vous souhaite à tous et toutes une belle année scolaire.

Les abbesses de Ligueux

— Roselyne MICHAUD-AUBISSE

Dans ENTRE NOUS - N° 8 - avril 2022, nous avions arrêté l'histoire des abbesses de Ligueux au début du règne de l'abbesse Suzanne III de Saint Aulaire.

En 1606, Suzanne III de Saint Aulaire sera nommée par le Pape Paul V prieure, et le 30 juin 1607, elle prendra la gestion de l'abbaye de Ligueux. Elle sera une des plus grandes abbesses de Ligueux.

Grâce à son intelligence, son autorité considérable et à son zèle infatigable, l'abbaye connaît sous sa gestion une grande prospérité.

Devant les troubles publics, les exactions des bandes de brigands qui sillonnent les chemins et les bois et sèment la terreur dans les chaumières, Madame de Ligueux (Suzanne III) doit accepter de transférer les religieuses de l'abbaye, au Prieuré Saint Benoît de Ligueux construit à Périgueux (emplacement actuel du Lycée Bertrand de Born, qui a conservé de l'ancien couvent, la cour du cloître et le portique). Lors du déménagement, certaines religieuses refusent de partir de Ligueux.

La nouvelle installation ne durera pas longtemps, Saint Benoît de Ligueux à Périgueux fermera ses portes et les religieuses reviennent à Ligueux.

Suzanne III de Saint Aulaire va créer le Pensionnat Sainte-Marie de Ligueux. Les jeunes filles nobles sont admises au rang de Dame de Chœur. Les jeunes filles de noblesse récente et de la bourgeoisie sont admises au rang de sœur converse. Qu'elles soient destinées au monde ou à la vie religieuse, les jeunes filles trouveront dans ce pensionnat une éducation distinguée.

Le programme comprend la langue française, la géographie, l'histoire, le calcul. Ce qui est nouveau, car à l'époque, il n'était pas d'usage que les filles aient accès à l'instruction.

Le pensionnat Sainte-Marie connaît vite une très grande prospérité. Il apporte un élément de vie et de mouvement à l'abbaye. Ligueux va devenir le Grand Ligueux.

Suzanne III fait de nombreuses réformes et fait appliquer avec sagesse et intelligence la règle de Saint Benoît.

En 1644 elle est invitée par l'évêque de Saint Flour à venir dans son diocèse à l'abbaye de Fongaufier d'Aurillac pour accomplir les mêmes réformes qu'à Ligueux.

En 1646, de retour dans son monastère, elle constate que le nombre de religieuses ne cesse de grandir, et que le pensionnat est florissant.

Suzanne III est fatiguée. Depuis plus de quarante ans, elle s'est dépensée sans compter : travaux et réformes ont épuisé ses forces. Elle demande à Rome une coadjutrice qui sera Suzanne de Saint Aulaire sa nièce. Suzanne III décède le 17 mai 1655.

En 1655, Suzanne IV prend la gestion de l'abbaye. Éduquée et nourrie de l'esprit de sa tante, elle continuera dignement son œuvre. Il faut noter qu'à cette époque, il est d'usage de placer dès leur plus tendre enfance, les filles destinées par leurs parents à la vie religieuse, au couvent.

En 1661, 12 religieuses, de Ligueux, (Grand Ligueux) décident de rouvrir le prieuré Saint-Benoit de Périgueux (Petit Ligueux), quelques dysfonctionnements vont s'installer entre l'abbaye et le prieuré de Saint-Benoit qui s'éloigne de la dépendance de l'abbaye. Devant les désaccords qui s'accumulent, en 1680, Madame de Ligueux, fait appel à Rome pour qu'il y ait une transaction qui règle les droits respectifs de l'abbaye et du prieuré. Celui-ci restera sous la dépendance de l'abbaye de Ligueux.

En 1667, Suzanne IV décide de faire réimprimé un règlement conforme à la règle de Saint Benoît, qui avait déjà été préparé par Suzanne III. Avant de confier le document à l'imprimeur, les religieuses de Ligueux et du prieuré décident d'adresser une supplique au Saint Siège pour demander au Pape de bien vouloir approuver les constitutions édictées dans le livre. La supplique est signée des religieuses de Ligueux et du prieuré de Périgueux. L'approbation pontificale est donnée en juin 1668.

Suzanne IV meurt en 1677 au milieu de sa communauté. Elle a continué l'œuvre de restauration matérielle et religieuse de sa tante.

En 1677, Marie de Saint Aulaire née à Lanmary en 1640, et cousine de Suzanne IV prendra la succession de la gestion de l'abbaye de Ligueux. Son gouvernement se passera sans grande difficulté, outre les problèmes avec le prieuré de Périgueux et le Petit Ligueux autre prieuré situé dans la paroisse de Saint Foy, sur les confins de l'Agenais et Bordelais. En effet, lors d'une visite de l'évêque d'Agen dans ce prieuré, il constate le dénuement et l'état de ruine de l'église, l'évêque prend une ordonnance qui oblige l'abbesse de Ligueux à faire les réparations urgentes.

Une anecdote qui démontre que malgré les coutumes de l'époque, certaines jeunes filles au caractère bien affirmé savaient se faire entendre, et que le couvent était pour elles un refuge qui les protégeait malgré tout.

En 1679, le lieutenant sénéchal (juge) se rend, en exécution d'un arrêt du Parlement, à l'abbaye de Ligueux accompagné du marquis de Jumilhac et de Marie de Jumilhac, pour demander à l'abbesse de Ligueux de remettre entre ses mains, damoiselle Jeanne de Jumilhac, pour la conduire à l'abbaye de Allois pour y demeurer en forme de séquestre pendant deux mois. Damoiselle de Jumilhac conduite de force au parloir, demande à ne sortir de l'abbaye que dans quatre ou cinq jours, lorsque l'évêque de Limoges aura donné la permission de la recevoir, dans ladite abbaye avec sa femme de chambre. Le juge insiste pour qu'en conformité dudit arrêt elle sorte de l'abbaye. Damoiselle Jeanne de Jumilhac refuse en répondant qu'elle préfère se faire mettre en pièce. Procès-verbal est dressé du refus de la religieuse. Comment ne pas admirer l'énergie résolue de Mademoiselle de Jumilhac dans ce contexte.

En 1698, Madame de Saint Aulaire de Lanmary doit demander à Rome une coadjutrice en la personne de sa nièce, Dame Antoinette de Saint Aulaire qui a été élevée à Ligueux.

En 1708, Dame Antoinette de Saint Aulaire devient Madame de Ligueux au décès de sa tante et assure le gouvernement de l'abbaye. Le bilan des avoirs fait apparaître une situation difficile. Les diverses calamités qui ont frappé le monastère ont obligé à l'aliénation des rentes foncières. Les intempéries ont décimé les récoltes et semé la misère dans les campagnes. Devant les hivers rigoureux et les intempéries, beaucoup de miséreux viennent demander assistance à l'abbaye.

Les besoins de réparations sont incessants : les murs d'enceinte tombent en ruine, les cloîtres doivent être réparés. Pour financer ces dépenses, Madame de Ligueux doit faire appel à des donateurs et en 1715 à l'emprunt. Pour assurer les réparations, Madame de Ligueux lève un emprunt de 1 000 livres et intente un procès contre l'évêque de Périgueux : Monseigneur Pierre Clément, car le prélat a créé le Petit Séminaire et semble le doter au détriment de l'abbaye. A-t-il méconnu l'autorité de l'abbesse ?

En 1717 après des ennuis de santé et quelques temps de repos à Lanmary et une cure à Miers en Quercy, elle revient au couvent et décide de faire construire un moulin à vent au Brouillet pour moudre le blé nécessaire aux besoins de la communauté. Le premier meunier du Brouillet est Jean Luriaud.

En 1719, devant la lourde charge qui lui incombe, elle décide de nommer une coadjutrice. Elle fait le choix de Anne Elisabeth de Saint Aulaire fille de Louis marquis des Chabannes et de Dame Jeanne de Perrault.

En 1721, les aumônes dotales et la générosité de la marquise de Lanmary ne suffisent pas à amener l'abondance à l'abbaye. Le blé manque, les pauvres affluent à l'abbaye, les billets de banque sont dépréciés, les intempéries ont multiplié les années de disette… L'abbesse décide de réunir le Chapitre (conseil de l'abbaye) et de mettre en vente certaines pièces d'argenterie pour acheter du blé. L'abbesse, dame seigneuresse et justicière de Ligueux perçoit sous le nom d'aides et de péages des taxes les jours de foires et de marché dans sa localité. Les difficultés de gestion, les troubles les jours de marché et le manque d'argent sont de plus en plus prégnants.

En 1745, après trente-huit ans de gouvernement et neuf ans de coadjutrice, Antoinette de Saint Aulaire s'éteint pieusement.

1745 : Charlotte Philippe de Saint Aulaire succède en tant qu'abbesse à sa cousine Antoinette. Elle doit se battre contre les créanciers de plus en plus pressants pour se faire rembourser les emprunts.

En 1750, un souffle nouveau s'installe dans la société, les seigneurs reviennent de la cour de Versailles ruinés et s'intéressent plus à leur domaine. L'agriculture va connaître un certain essor. Les mentalités évoluent avec le naturalisme et le sentimentalisme mis à la mode par Jean-Jacques Rousseau, philosophe à la mode. Les couvents et les pensionnats sont plus ou moins délaissés.

En 1771, Madame Charlotte Philippe de Saint Aulaire meurt après 26 ans d'un gouvernement où elle ne cessa d'être aux prises avec les difficultés financières laissées par ses devancières. Elle a maintenu l'abbaye dans la plus stricte observance religieuse.

1772 : Aimée de la Marthonie de Caussade est nommée abbesse de Ligueux, son gouvernement sera assez calme, la situation matérielle de l'abbaye s'améliore.

1788 : Charlotte Thècle de Saint Aulaire, prend la gestion de l'abbaye de Ligueux, ce sera la dernière abbesse de Ligueux. A l'heure où s'ouvre la Révolution, l'abbaye de Ligueux compte 21 religieuses, 2 aumôniers. Ils prennent part aux élections des députés du clergé aux États Généraux.

Au prieuré de Saint-Benoit à Périgueux, il y a 31 religieuses.

Malgré l'époque troublée, les aliénations des biens ecclésiastiques, la population de Ligueux montrera sa sympathie à la communauté bénédictine et à ses religieuses.

En avril 1791, une loi est votée pour la confiscation de tous les biens du clergé. Les domaines de l'abbaye sont vendus à vil prix à des bourgeois, des marchands et des paysans aisés. L'abbaye connaît encore des jours de misère. La vie religieuse se déroule normalement. Les novices sont reparties dans leur famille, les dames de chœur et sœurs converses restent à l'abbaye.

Le 1er octobre 1792 l'abbaye doit être évacuée par ses légitimes propriétaires. Les jours précédents, les 29 et 30 septembre, les religieuses font un dernier tour dans leur domaine, elles prient et se recueillent dans la chapelle, le cimetière, sur les tombes des créateurs Géraud de Sales et Maxima, et autour de la relique de Saint Siméon. Les religieuses quittent l'abbaye, Madame Charlotte Thècle de Saint Aulaire reste seule dans le couvent pendant quelques jours. Elle est avertie par un jeune de Ligueux que l'armée approche pour la déloger. Elle a juste le temps de s'enfuir en pantoufles avant l'arrivée de l'armée. Elle se retire au Pavillon, dans sa maison natale. Elle mourra au Pavillon vers 1830.

À la découverte de l'église Saint-Germain : le portail Renaissance et son monogramme

— Noëlle DUVERNOIS, secrétaire des Amis de l'église Saint-Germain

Par arrêté du 8 juin 1967 de la commission supérieure des monuments historiques, l'église de Sorges est inscrite sur l'inventaire supplémentaire des monuments historiques.

Le portail Renaissance avec son bandeau sculpté et son fronton, constitue un élément remarquable de cet édifice. Sur le bandeau, un cartouche central sans décor, est entouré de trois angelots. De part et d'autre, on distingue, d'un côté, la sculpture du visage d'une jeune fille et de l'autre d'une tête de mort, symboles du chemin de la vie.

Le fronton, quant à lui, est orné d'un monogramme qui porte, les lettres I,H,S entrelacées à l'intérieur d'un "M". Ce monogramme se trouve parmi les plus anciens symboles chrétiens. Il sera ensuite réutilisé au 15ème siècle par Bernardin de Sienne, puis au 16ème siècle par Ignace de Loyola. L'église protestante de Genève fera de ce monogramme son emblème.

Un monogramme ressemblant à celui de l'église de Sorges orne une clef de voute du château de l'Herm.

Pleins feux sur les concerts de l'été !

Salsa, reggaeton et joie de vivre avec l'école de danse Maritza Prado

Le samedi 25 juin a eu lieu le spectacle de fin d'année de l'école. L'occasion de voir se produire tous les enfants scolarisés à Sorges se produire avec beaucoup de sérieux et de brio ! Le tout sous la direction musicale d'Urbain de Prévost, des instituteurs et de l'équipe du périscolaire. Après cette session musicale, les élèves apprenant également la danse avec Maritza nous ont démontré leurs talents. Ils ont ensuite laissé place «aux grandes élèves».'

Voir en page 30 pour les horaires des cours.

Avec le Festival MNOP, un air de jazz flottait à Sorges le samedi 9 juillet

— Roselyne MICHAUD-AUBISSE

Depuis plusieurs années, le Festival MNOP passe par le château du Bouquet pour enchanter les festivaliers de Sorges et des environs. Encore cette année, le festival a tenu ses promesses avec des groupes d'artistes, GRAIG KLEIN, BRASS UNDER INFLUENCE, CRAWFISH WALLET, qui ont su faire vibrer le public, avec les rythmes et l'émotion de la musique de la Nouvelle Orléans. Cette soirée organisée par le Comité des Fêtes et la Mairie a tenue toutes ses promesses. Un public venu nombreux a pu apprécier la musique de la Nouvelle Orléans et le feu d'artifice qui a embrasé le ciel de Sorges à partir de 23H. A l'année prochaine !!!

L'ambiance des marchés de nuit et des fêtes de la truffe enfin retrouvée !

— Roselyne MICHAUD-AUBISSE

Le 1er juillet 2022 et le 5 août 2022, dans le parc Alain Robert, un public très nombreux a renoué avec l'ambiance des belles années de fête et de rencontre autour des pâtes aux truffes.

Il y a eu encore cette année beaucoup de visiteurs qui sont venus goûter les pâtes aux truffes, plus de 1000 assiettes pour une seule soirée, le 5 aout, ont été servies par des bénévoles très actifs qui ont soit préparé et servi les pâtes aux truffes, soit fait griller les viandes apportées par les visiteurs. L'ambiance était assurée par des groupes de musique locaux qui ont diverti les visiteurs.

Merci aux bénévoles pour leur dévouement, car avec les chaleurs que nous avons connu cet été, la tâche n'était pas facile. Merci à eux.

Merci aux visiteurs venus nombreux, pour leur fidélité à ces manifestations et à l'année prochaine !!!

Retour sur les nombreux concerts organisés par l'association La Buissonnière

— Alain LACOURARIE

L'été musical a bien commencé le 21 juin à Sorges-et-Ligueux-en-Périgord, avec le concert du groupe Doc'Boss dans la cour du Tiers Lieu à Ligueux, qui a connu un franc succès avec des reprises rock pop en anglais ou en français qui ont fait danser le public toute la soirée, de façon très spontanée. Ce groupe, composé de cinq amis cheminots, dont un des membres habite la commune, nous a offert une très belle soirée, avec une ambiance bon enfant et une musique sur vitaminée. Nous les remercions pour leur générosité. Personne n'a pu croire qu'il s'agissait de leur premier concert, compte tenu de la qualité de leur prestation.

Quelques jours après, le 2 juillet, c'est encore un groupe composé d'artistes locaux qui a animé une nouvelle soirée au Tiers Lieu à Ligueux, après l'inauguration par le maire de l'atelier de céramique de Milena Barteau.

Vous étiez nombreux à vous être déplacés pour passer cette longue soirée au cours de laquelle le groupe French Touch a interprété des reprises de chanteurs français (Bashung, Souchon, Dutronc etc..) dans une belle ambiance et avec des bénévoles de l'association la Buissonnière à la buvette et au barbecue !

Le mercredi 17 août, la mairie et l'association la Buissonnière accueillaient à la salle des fêtes de Sorges, un duo venu de Marseille, le groupe Alcaz, pour un concert intitulé « bras d'ssus, bras d'ssous Brassens ».

C'est près d'une centaine de personnes qui ont applaudi ce groupe, qui a enchanté le public avec des réinterprétations de chansons de Brassens, parfois peu connues. Pour ensuite séduire tout le monde avec quelques-unes de leurs compositions, dont « Marseille la nuit » qui a clôt le concert dans la joie. Un dernier rappel, sans micro, particulièrement émouvant a permis d'entendre une très belle ode à la liberté. Nous les reverrons sans doute à Sorges avec leur propre répertoire.

Samedi 3 septembre, c'est un concert à guichet fermé qui était organisé par la mairie et l'association la Buissonnière avec le groupe occitan Peiraguda, pour son « concert original » qui porte bien son nom. Si les habitants du village avaient répondu présents, beaucoup de spectateurs venaient de Périgueux, Thiviers, du sarladais et même de la Gironde et de la Loire atlantique. Ils ne furent pas déçus car le groupe a donné une très grande prestation pendant deux heures. Le public les a galvanisés en chantant dès le début et ce fût une soirée magique, un instant de communion entre les spectateurs et les artistes. Peiraguda a interprété des chansons de sa composition mais aussi des reprises, dont « O Toulouse » de Nougaro en occitan qui a fortement ému la salle. Le final fût époustouflant et c'est une salle debout, qui a acclamé les artistes après deux rappels. Ce concert laissera de grands souvenirs et aura marqué la saison à Sorges et Ligueux.

Vendredi 9 septembre : le Tiers Lieu à Ligueux et sa cour accueillaient un public nombreux allant de 1 à 77 ans (peut-être même plus !), pour une soirée organisée par l'association La Buissonnière et Milena Barteau, à l'occasion de l'inauguration, plus large que la précédente, de l'atelier de céramique. Un concert du groupe de Hip Hop périgourdin, So Lune, composé d'un frère et d'une sœur, l'un aux machines, l'autre au violoncelle et au chant a été un des temps forts de cette soirée toute en convivialité et en bonne humeur. Leur talent a séduit aussi bien les jeunes que les moins jeunes. Ce fût un plaisir pour tous les habitants de voir autant de jeunes rassemblés dans notre village. Nul doute que ce genre de soirée, aura une suite, et pas seulement pour la qualité de la bière...

Une belle réussite pour le concert de Vox Vesunna du 30 juillet

— Roselyne MICHAUD-AUBISSE

Cette manifestation a réuni plus de 200 personnes dans la belle église Saint Germain à Sorges.

Le public est venu très nombreux de toute la Dordogne pour écouter le Chœur d'Hommes de Vox Vesunna qui a proposé aux spectateurs présents une très belle soirée avec des chants variés, des pièces de chants sacrés et profanes, sous la direction de Josette Lespinasse, accompagné à l'orgue et au piano par Maximilien Wang. Un concert d'une grande qualité.

Après l'enchantement du concert, les participants se sont retrouvés sous la halle pour continuer la soirée autour d'un buffet. Les chants ont continué, tout en partageant toasts et verre de l'amitié.

Après cette soirée très réussie et une belle convivialité retrouvée, tout le monde est reparti l'esprit léger.

Programmations musicales de qualité en l'église Saint-Germain à Sorges

— Roselyne MICHAUD-AUBISSE

2 JUIILLET 2022 : Ensemble vocal de Périgueux

L'ensemble vocal de Périgueux a interprété des œuvres de Couperin Lully, Fauré. Cette soirée a amené un public nombreux en l'église Saint-Germain, qui a apprécié les œuvres chantées par l'ensemble vocal.

Des pièces de Bach, Jogue ont été interprétées par Christopher Mainsworth à l'orgue.

16 JUILLET 2022 : Trio Uriel Valaldeau à l'orgue, Urbain de Prévost à la flûte et Clotilde de Prévost au chant.

Cet ensemble a interprété des œuvres de Bach, Schubert, Vivaldi, Gluck, Doppler et Cabanilles. Le public a apprécié cette soirée qui s'est terminée par un verre de l'amitié sous la halle, et permit au public d'échanger avec les artistes.

30 JUILLET : Concert de VOX VESUNA *(voir article ci-dessus).*

11 AOÛT 2022 : Cconcert du FESTIVAL DU PÉRIGORD NOIR

C'est une première à Sorges, l'église Saint-Germain a accueilli un concert du Festival du Périgord Noir, qui fêtait, cette année ses 40 ANS.

Concert de grande qualité avec Olivier Houette qui a magnifiquement interprété, à l'orgue, des œuvres de l'époque baroque, de Haendel, Purcell, Muffat, Couperin, Mozart, Bach.

Le public est venu nombreux à cette soirée qui s'est clôturée comme à l'habitude par un verre de l'amitié sous la halle et a permis aux spectateurs d'échanger avec l'artiste.

19 AOÛT 2022 : Soirée musicale Patrick Brou de Laurière

Ce concert annuel donné en l'église Saint Germain fêté cette année ses 40 ANS. Devant un public nombreux et fidèle, Elisabeth Allen et Julian Trevelyan ont joué des œuvres de Barber, Brahms, Giraud-Derouet, Satie, Schubert.

Une soirée très agréable suivie d'un pot de l'amitié sous la halle où le public a pu rencontrer les artistes.

22 AOÛT 2022 : FESTIVAL SINFONIA

Cette année encore, le Festival SINFONIA a choisi l'église de Sorges pour donner un concert dans le cadre de son festival de musique baroque.

Un public nombreux a répondu à l'invitation. L'ensemble NEVERMIND a magnifiquement interprété des œuvres de Elisabeth-Claude Jacquet de la Guerre (1664-1729), artiste peu connue du grand public. Claveciniste et compositrice brillante, cette artiste a écrit des pièces de clavecin et de musique de chambre.

Le public a beaucoup apprécié, l'interprétation du groupe à la flûte, au violon et à la viole de gambe.

Selon la coutume, un verre de l'amitié a conclu cette soirée.

Un été, des expos !

— Alain LACOURARIE

Cette année, notre commune a inauguré un nouveau lieu d'exposition : la halle aux truffes,local situé à côté de la halle, esplanade Charles de Gaulle.

La Halle aux truffes s'est avérée être un endroit particulièrement adapté à cette activité grâce à une excellente luminosité et un emplacement très visible pour les personnes de passage. Tous les artistes se sont félicités de pouvoir exposer dans un tel endroit et ils ont tous vendu des œuvres à des visiteurs venus nombreux.

Ce sont deux artistes locaux qui ont présenté la première exposition dans la halle aux truffes à partir du début juillet, MK Art et D Cezarine Akne. Deux styles différents pour une exposition intitulée «de chair et d'âme». Deux histoires de vie, deux parcours différents pour exprimer en peinture leur ressenti. Si D Cezarine vient du monde de la photo et du graphisme et peint depuis 5 ans seulement avec une appétence particulière pour les corps, MK Art est un rescapé, après un très grave accident de voiture, il s'est mis à peindre, oubliant ainsi ses souffrances pour les traduire dans des tableaux.

C'est Régis Mucheron, peintre habitant en Périgord qui a remplacé nos artistes locaux. Régis Mucheron vient d'une famille de peintres et dispose d'une technique de haut niveau. Ses œuvres qui montrent un grand talent ont été appréciées par les nombreux visiteurs et acheteurs. Son style très original a connu un bouche à oreille très positif.

Viviane Cayol était doublement invitée à Sorges, puisqu'elle forme le duo Alcaz qui s'est produit à Sorges le 17 août *(voir l'article page 19)*, mais qu'elle est aussi peintre et plasticienne.

C'est une exposition très variée avec des peintures, des reproductions de photos, mais aussi des livres et des cartes postales que les visiteurs ont pu découvrir pendant une petite semaine. Le vernissage n'a pas manqué d'originalité, puisqu'en nous présentant d'abord son travail, elle s'est ensuite mise à la guitare avec son compagnon de duo, Jean-Yves Lievaux, pour nous interpréter trois titres de leur répertoire. Nous avons, à cette occasion vécu un moment magique et inattendu, qui a montré l'étendue du talent de cette artiste.

Le duo ALCAZ, formé par Viviane Cayol et Jean-Yves Liévaux

Pour finir la saison d'été, nous avons accueilli au début du mois de septembre Quique Gurevich, artiste plasticien argentin, très récemment arrivé en France, qui possède un style particulier avec des tableaux ou des sculptures où il représente, et c'est une coïncidence, des animaux en lien avec la truffe ! (le chien et le cochon). Ses sculptures, il les fait avec de la récupération, des boites de gâteau ou d'œufs. Ses peintures ont quelque chose d'enfantin, mais de très précis, avec de multiples choses à observer. La municipalité de Sorges-et-Ligueux est fière d'avoir permis à cet artiste, nouvel arrivant en France, d'exposer ses œuvres et de se faire connaitre. Cet évènement a été l'occasion pour Quique de nouer des contacts avec des amateurs d'art et des galeristes en vue de prochaines expositions.

Des artistes, des talents, de la vie !

La trufficulture en été

— Jean KROTOFF

En quelques mots, voici un petit résumé des activités soutenues par l'AP2T cet été.

- Journée trufficole du 17 juin dédiée à la mécanisation et au travail des sols. Cette manifestation était organisée en association avec le Groupement des trufficulteurs de Saint Pantaly d'Excideuil sur la truffière municipale située sur la commune de Coulaures. Elle a rassemblé plus de 300 trufficulteurs originaires de Dordogne et des départements voisins qui sont venus découvrir et assister aux démonstrations de matériels proposées par les exposants.

- Marchés dominicaux de Juillet et Août : tous les dimanches, sur le stand de l'AP2T, étaient proposés à la vente des truffes d'été ainsi que du beurre de truffes. Des toasts au beurre de truffes d'été pouvaient être dégustés gratuitement.
- VVF : chaque dimanche de Juillet et Août en fin d'après-midi, une présentation de Sorges et de la truffe a été proposée aux vacanciers.
- Terre en fête : les 30 et 31 juillet, l'association était présente à Thiviers pour cette importante manifestation organisée par les jeunes agriculteurs de Dordogne. Des démonstrations de cavages ont été régulièrement proposées au cours du week-end.

Exposition canine de Sorges et Ligueux en Périgord (C.A.C) 2022

— Jean-Émile MOREAU

Le samedi 3 et le dimanche 4 septembre 2022 a eu lieu au parc Alain Robert à Sorges la 49ème Exposition Canine (C.A.C). Cette manifestation organisée par l'Association Canine de la Dordogne a accueilli durant deux jours plus de 800 chiens des diverses races répertoriées dans les 10 groupes du classement de la Société Centrale Canine S.C.C.).

Le samedi, ce sont 120 chiens qui furent présentés à l'examen de confirmation selon les critères du standard de leur race respective. Ce même jour était organisé par le club du Bull-Terrier une Nationale d'élevage et par le club du Dalmatien une régionale d'élevage. Deux spéciales de race avaient aussi été programmées l'une pour les Terre Neuve et les Landseer, l'autre pour les Spaniels, les Cockers et les Springers dont certains furent présentés au Test d'Aptitude Naturelle (T.A.N).

Le dimanche, sous un beau soleil et devant un public venu nombreux, les juges de la S.C.C purent, après examen, distribuer récompenses et accessits aux nombreux chiens présentés par leurs maîtres.

Les résultats du classement final sont :

MEILLEURS JEUNES de L'EXPOSITION.

1. Lévrier Deerhound SHAÏGAN of MUMA à Mme Béatrice NARDIN (24)
2. Terre Neuve SIWALIK de la TERRE de NEAURE à Mme Karin RUIZ (65)
3. Bouledogue Français SANG pour SANG des BOULES aux MILLES FACETTES à Mme Chantal CHAMBOST (19)

MEILLEURS CHIENS ADULTES de L'EXPOSITION.

1. Bull Terrier TIGER'S VISIONS da QUITA de BULLIT à M. Victor FILIPE DA SILVA
2. Bouledogue Français O'TRISKELL du ROYAUME des TY ZEF à Mme Valérie BELION (29)
3. Akita Américain REPLAY ON AG DREAMLORY de DAYBREAK NORTHERN à M. Sébastien et Mme Blandine FOURNIOLS (46).

Rendez-vous l'année prochaine pour la 50ème édition.

Journées du Patrimoine

— Alain LACOURARIE

Jeudi 15 septembre, les équipes techniques de la municipalité sont opérationnelles dès le matin, pour monter 3 chapiteaux et mettre en place, sans doute, la plus grande scène installée à Ligueux depuis longtemps. La place s'anime soudainement. On sent qu'il va se passer quelque chose.

Les panneaux « Expo » fleurissent autour du village. Qu'ils soient bleus ou des délices, les jardins se font une beauté, les maisons d'exposition ont leurs portes ouvertes, le Tiers Lieu change l'aménagement de sa salle, ça sent les préparatifs.

Ce n'est plus un secret, tout le monde se prépare à vivre des journées du patrimoine exceptionnelles.

Samedi matin, les artistes s'affairent pour terminer leur mise en place, les premiers visiteurs arrivent en cette première matinée fraiche qui sent l'automne, ils se garent sur le stade de football, qui va bien résister suite à l'été caniculaire. C'est le début d'un week-end qui sera riche en sensations.

Cette année, et pour la première fois, Thierry Bucquoy a choisi un thème, les ruines. Aussi pour la première fois, David Chiesa, de l'ensemble Le Un (voir article dans le précédent « entre nous ») a décidé de faire appel à ses 23 amis musiciens, artistes, membres du groupe, pour animer différents lieux du village et offrir un bal du samedi soir…

La restauration, proposée par les agités du local, recueille des compliments de la part des convives qui ont pris place autour des tables installées sous les chapiteaux autour de la place.

Le village revit et le bar, tenu tout le week-end par la vingtaine de bénévoles de La Buissonnière rencontre un grand succès.

L'après-midi voit beaucoup de monde arriver, le parking s'est bien rempli et on entend de la musique dans des maisons inhabitées, dans des lieux d'exposition ou encore par la fenêtre ouverte d'une voiture qui passe !

Les visiteurs flânent d'un lieu à l'autre pour découvrir la trentaine d'artistes qui sont répartis dans les différents lieux, chacun s'accorde à dire que le niveau de qualité de l'ensemble est élevé. Il fait bon, c'est un beau samedi.

La nuit tombe, quand Michel Brand enflamme son œuvre pour signifier la destruction d'un immeuble, suivi par la présentation d'une vidéo originale de Badara Ndiaye, projetée sur le mur d'une maison. Le générique vient de se terminer, et les musiciens entament le bal, pour une soirée historique, d'un niveau digne de grands festivals. Avec des reprises allant de Lou Reed à Cerrone en passant par Dona Summer ou Nina Hagen. La dizaine d'artistes a enchanté le public en le faisant danser pendant plus d'une heure et demie, avec des rythmes d'enfer et interprétations époustouflantes. À la fin de la soirée, même si le froid devenait prenant, tout le monde avait conscience d'avoir vécu un moment exceptionnel.

Dimanche matin, le village met du temps à se réveiller et vers midi, les visiteurs commencent à arriver. Puis à 14h, le tiers lieu accueille, en plus des artistes exposés, Francine Lemoine qui fait une lecture, suivie d'une improvisation musicale d'un groupe de musiciens du UN. Ça y est, l'après-midi est lancée et ces lectures suivies de musique, vont se succéder dans les différents lieux, attisant la curiosité des visiteurs.

En milieu d'après-midi, le public se presse au concert classique qui se déroule dans la chapelle de l'abbaye et rencontre aussi un grand succès. Tout ceci est très varié et les visiteurs ont l'impression d'avoir vécu des heures bien remplies.

La journée de dimanche se termine, le stand de glaces artisanales, réalisées sur place ferme, la buvette est démontée, les artistes vont partager leur dernier repas à Ligueux sur la place du village.

Sans nul doute, ces journées du patrimoine 2022 resteront gravées dans la mémoire de tous les visiteurs, on dira que c'était un excellent cru.

Ligueux retrouve sa quiétude après deux jours consacrés aux Journées Européennes du Patrimoine au programme intense et varié ! De la musique, des expos, de la littérature, du rire, de la danse… un beau et grand moment de convivialité à revivre l'année prochaine assurément !

Amicale des Anciens Combattants de Sorges et Ligueux en Périgord

— **Alain DESMARTHON, SECRÉTAIRE**

La rentrée a démarré sur les chapeaux de roues ! Notre amicale, quant à elle, poursuit nonchalamment son petit bonhomme de chemin dans la quiétude apaisante d'un automne qui se profile. Pour l'instant, profitons donc encore un peu de cet été indien qui nous accompagne loin du bruit et des faits-divers morbides…

Mais, dès que les feuilles joncheront le sol et qu'elles formeront un tapis craquelant sous nos pieds, le temps sera alors venu de nous rassembler autour de nos stèles communales car, sans mot dire, Ils nous espèrent, Ils nous attendent.

Ce 11 novembre, venez donc nombreux vous rassembler et partager ensemble quelques moments choisis à leur mémoire. Faisons-les revivre un instant car, "seuls les morts ont vu la fin de la guerre"[1].

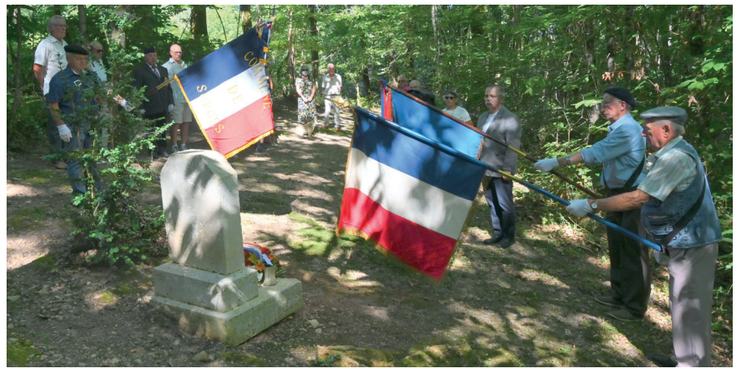

Ce jour-là fleurira aussi une petite fleur bleue. Acceptez-la et montrez l'élan de générosité qui vous illumine.

Dans un autre domaine, le lendemain 12 novembre aura lieu le traditionnel repas annuel de notre amicale. Cette année, solidarité oblige, nous avons jeté notre dévolu sur Le Comptoir des Halles, bar-brasserie-restaurant situé à Sorges, près du tabac-presse de notre ami Jérôme Marty.

Des informations complémentaires restent à paraître mais d'ores et déjà vous pouvez vous inscrire auprès de votre bienveillant serviteur. Vous êtes toutes et tous les bienvenus !

[1] PLATON : philosophe grec, vers 427 - 348/347 av. J.C. (B.C.)

Petit historique des Milpas Sorgeais

— **Nicole ROBERT, PRÉSIDENTE**

Notre club a été fondé en octobre 2008. Il a donc 14 années d'existence. Son histoire est retracée ci-dessous en quelques lignes.

Au départ, 3 membres fondateurs : Nicole Robert, André Baudry et Dominique Delage et une dizaine de personnes, font connaissance dans le cadre d'une commission en vue de créer un club de randonnée pédestre et de classer nos chemins de randonnée existants en PDIPR sur la commune de Sorges.

Aidé du Comité Départemental de la Randonnée Pédestre FFR Dordogne, plusieurs réunions ont eu lieu pour trouver un nom. Ce sera « Milpas Sorgeais » un logo visible, monter des statuts ainsi qu'un bureau. Les premières sorties sont faites sur la commune et en forêt de Lanmary, tout en participant à des randonnées organisées par des clubs voisins labellisés FFRP et être réactif à de nombreux évènements.

Mais surtout, pour le bon fonctionnement de l'association, il a fallu des animateurs, formés par la Fédération, indispensable pour la sécurité d'un groupe. Pendant ces 14 années, le club n'a cessé de s'étoffer, de se renouveler aussi.

Les participants adhérents ont cet esprit volontariste et actuellement, les effectifs sont d'une cinquantaine de licenciés. Aux marches standards de la demi-journée (le mardi matin et samedi), s'ajoutent celles de la journée avec visite de patrimoine, des restos, ferme-auberge, ou pique-nique.

Le Comité Directeur en 2022 se compose de :
- la Présidente : Nicole Robert
- le Vice-Président : Alain Lacourarie
- la Secrétaire : Marie-Claude Grandjean
-la Secrétaire-adjointe : Annie Gendre
- le Trésorier : André Baudry
- le Trésorier-adjoint : Jean Krotoff
- les Membres : Danielle Richard- Bernard Reysz- Jean-Luc Arrieu- Fabrice Grandjean.

Notre leitmotiv étant la convivialité, nous sommes heureux de nous retrouver sur les chemins de la Dordogne et d'ailleurs pour partager de bons moments. Venez nous y rejoindre.

Renseignements : 06 79 84 92 38 ou milpas.sorgeais@laposte.net

OCTOBRE

- Samedi 1er : Brouchaud 11 km
– Mardi 4 : Jumilhac 12km
- Samedi 8 : Azerat 12 km
- Dimanche 9 : Randonnée du Comité Départemental FFRDordogne à Périgueux ouverte à tous
- Mardi 11 : La Chapelle St Jean 11 km
- Samedi 15 : Grange d'Ans : 12 km
- Mardi 18 : Tourtoirac 12 km
- Samedi 22 : Le Change 11km
- Mardi 25 : St Paul la Roche 11 km
- Dimanche 30 : Rand'Auvezère (Génis) ouverte à tous sur inscriptions.

NOVEMBRE

- Mardi 1er : Brantôme 11 km
- Samedi 5: Lymérat 10km
- Mardi 8 : Paussac St Vivien 11km
- Samedi 12: Sencenac 13 km
- Mardi 15: St Martin de Fressengeas 10 km
- Samedi 19: Hautefort 11km
- Mardi 22 : Cornille 12km
- Samedi 26: Bauzens 11km
– Mardi 29: Cubjac 12km.

DÉCEMBRE

- Samedi 3 : Téléthon à Sorges 10 km à 14 heures infos à venir
- Mardi 6 : Lempzours 10 km
- Samedi 10 : Causse de Savignac 10 km. RDV Hangars
- Mardi 12 : Ste Eulalie d'Ans 12Km
- Samedi 17 : Boissière d'Ans 12 km
- Mardi 21 : Bussac 10km.

Activités proposées par les Associations de la commune

ASSOCIATION ACS-FRANCE

C'est l'heure de la rentrée : les cours de yoga doux (dit « thérapeutique ») ont repris mardi 13 septembre 2022 à 14h30 à la salle des fêtes de Sorges.

Le tarif (forfaitaire) est de 200€ annuels (de septembre à juin inclus) payable en une ou plusieurs fois.

Comme précédemment, la première séance est offerte aux nouveaux arrivants pour leur permettre de vérifier que ces cours correspondent bien à leur attente.

N'hésitez pas à vous rapprocher de Bernard Reysz pour plus de détails sur ces facilités de paiement ou sur les cours eux-mêmes.

Pour le second semestre de cette année, nous allons reprendre le cycle de colloques initiés en 2019 sur le thème « Mieux vivre au quotidien », toujours à la salle des fêtes de Sorges.

Le programme de ces colloques (qui sera affiché en temps opportun dans les commerces de Sorges et des environs) prévoit :

• Samedi 24 septembre 2022 : le neurofeedback dynamique

• Samedi 15 octobre 2022 : la kinésiologie

•Samedi 12 novembre 2022 : la cryothérapie

Comme précédemment, ces techniques ont été testées et leur bienfait a été constaté. Elles ont été choisies parce qu'elles peuvent apporter un réel bienfait et nous vous les recommandons vivement. Ces colloques sont animés par des professionnels du sujet concerné. Ils seront suivis d'un moment de convivialité au cours duquel vous pourrez vous rapprocher des intervenants. D'autres sujets très intéressants sont en cours de préparation pour le premier semestre 2023, nous aurons l'occasion d'en reparler.

Pour toute question, besoin de précisions ou proposition d'actions nouvelles, n'hésitez pas à contacter Bernard Reysz (par téléphone ou SMS au 06.15.74.78.41 ou par mail : breysz@hotmail.fr)

ASSOCIATION DES AMIS DE L'ÉGLISE

L'Association des Amis de l'Eglise Saint-Germain de Sorges a largement participé, aux côtés des représentants de la municipalité, à l'animation de notre commune durant cette période estivale. Six concerts se sont tenus dans l'église de Sorges au cours de cet été 2022.

Lors des traditionnelles Journées du Patrimoine (17 et 18 septembre) les visiteurs de notre église apprécient l'initiative prise par l'Association de mettre à leur disposition une présentation audio, gratuite. Ainsi, la découverte des spécificités de cet édifice est facilitée.

Pour cette fin d'année, nous vous proposons une rencontre lors de notre conférence-dîner. Pour poursuivre l'initiative prise par Jean-Jacques Ratier de diffuser le fascicule consacré à nos concitoyens massacrés au cours de la tragique année 1944, Noëlle Duvernois partagera le contenu de ses recherches le **samedi 22 octobre prochain à 18H à la Halle aux Truffes**. Le dîner, quant à lui, se prendra à la future brasserie qui ouvrira début octobre. Elle est située à proximité de la halle. Afin de permettre une bonne organisation, nous vous remercions de réserver votre place à l'adresse mail de noelle.duvernois@gmail.com . Tarif conférence 5€ -Tarif dîner-conférence 25€.

Maintenant, voici venu le temps de travailler pour que 2023 offre une continuité aux animations de 2022.

« Promouvoir le patrimoine local » telle est la mission de l'Association des Amis de l'Église. Chacun peut mesurer le travail accompli pour valoriser l'église Saint-Germain, principal patrimoine bâti de notre commune. Si vous souhaitez participer à cette mission, devenez vous aussi membre de cette association. La cotisation est de 15€ en individuel et 25€ pour un couple.

Contact : Association des Amis de l'Église Saint-Germain chez Mme Laneaud
lieu-dit La Balzaque - 163 impasse de Rouchou 24420 Sorges et Ligueux en Périgord.

Le Président Bruno Vincent :
bruvincent24@gmail.com
La secrétaire Noëlle Duvernois :
noëlle.duvernois@gmail.com
07.51.61.80.24

ATELIER BRODERIE / TRICOT / COUTURE ZÉRO DÉCHET

Le premier samedi de chaque mois, nous nous retrouvons au Tiers-lieu à Ligueux pour un moment d'échange autour de divers travaux d'aiguilles. Chacune vient avec son ouvrage. Renseignements auprès de :
Sylvie Bréjon au 06.84.90.76.10

ATELIERS DU RIRE

Les bénéfices du rire sont nombreux. Pour le comprendre, il faut les vivre. C'est pourquoi, nous vous proposons de pratiquer cette activité originale et incontournable pour votre santé par le biais d'ateliers où détente et bonne humeur seront au rendez-vous. Les ateliers se déroulent à Ligueux un jeudi sur deux de 19h à 20h.

Pour tous renseignements :
Rachel Iltache au 06 15 65 25 68

ATELIER PEINTURE

Bonjour à tous les artistes, confirmés ou en devenir. L'atelier peinture a fait sa rentrée le lundi 5 septembre à

... Suite des activités proposées par les Associations de la commune

14h15 à la salle de la Fontaine. Nous accueillons avec plaisir, les habitués et les nouveaux. Bernadette : 06 89 99 09 43.

CHORALE CHANTER ENSEMBLE

Les répétitions ont repris depuis le 13 septembre. Nous vous attendons nombreux tous les mardis à partir de 20h30.

Pour tout renseignement, contactez :
Brigitte Krotoff : 06.22.29.77.75

COURS DE YOGA IYENGAR

Le lundi de 9h45 à 11h15 à la salle des fêtes de Sorges, renseignements Tatiana FIRMIN 06 68 93 06 91 / tatiana.firmin@gmail.com / yogaperigord.net.

ÉCOLE 3 A

Les cours de dessin et peinture sont toujours assurés au Château du Bouquet tous les lundis hors période scolaire.

Horaire 15h30-17h30 ou 17h30-19h30 ou 19h30-21h30 selon votre convenance.

Prix 100€ par trimestre, tout le matériel est fourni et compris dans le prix.
Mathias : 06.77.91.94.74

HATHA YOGA

Les cours de yoga ont repris avec Monique Gadaud, le lundi soir de 19h jusqu'à 20h30, dans la salle des fêtes à Ligueux. Pour tout renseignement, veuillez contacter Martine Zenden au 06 25 51 47 63

LA BUISSONNIÈRE

Tiers-lieu - 43 Impasse des Artistes - Ligueux 24460 Sorges-et-Ligueux-en-Périgord

Rendez-vous réguliers au tiers-lieu :
- **Rencontres lectures** : 3ème jeudi après-midi de chaque mois de 15h à 17h, animées par Francine Lemoine mais aussi chaque participant.
- **Évasion littéraire** un samedi par trimestre, de 17 h à 19h, animée par Francine Lemoine, Huguette Mazière et Annie Terrein avec la participation régulière de Michel Testut. Il s'agit de lectures de textes sélectionnés sur un thème choisi. Le prochain aura lieu le samedi 22 octobre 2022 à 15h (horaire avancé exceptionnellement) : « Les écrivains et la maison ».
- **Atelier de réparation** : grâce à nos bénévoles, nous avons maintenant réparé plus d'une centaine de petits appareils électro-ménagers évitant ainsi qu'ils soient jetés. L'intervention des bénévoles a lieu les vendredis après-midi au Fab'Lab à partir de 14h. N'hésitez pas à apporter vos petits appareils défectueux, ou mieux encore, à rejoindre l'équipe de bénévoles pour apprendre ou former d'autres intervenants ou pour réparer vous-même avec les outils à disposition.
- **Buvette associative** (réservée aux adhérents) : à partir du 9 septembre 2022, prolongement de l'ouverture de la buvette associative du tiers-lieu à Ligueux les vendredis jusqu'en soirée, avec animations au gré des propositions et des intervenants (jeux de société, karaoké, mini-concert, petite pièce de théâtre….) N'hésitez pas à venir seul(e) ou avec des ami(e)s.

Renseignements auprès d'Antoine Teillet au 06 02 05 71 54

Conférence samedi 8 octobre 2022 à 17h : François Vedelago, sociologue et maître de conférence à l'Université de Bordeaux Montaigne, nous parlera de son livre « L'épreuve du Cancer : dire l'Indicible ».

Rendez-vous ponctuels programmés d'ici la fin de l'année :
• Jeux de société pour enfants et adultes
• Atelier développement durable
• Formation premiers secours et utilisation défibrillateur

Le vendredi 18 novembre 2022 à 20h30 : Concert au tiers-lieu de Gwen Soli et Monsieur G.

La communication sur les activités et conférences, se fait par mail aux adhérents, sur Facebook : Association La Buissonnière, mais aussi sur le site Internet : www.tierslieulabuissonnière.com, sur l'application PANNEAU-POCKET et sur le site de la mairie de Sorges-et-Ligueux-en-Périgord : www.sorges-perigord.com

Tous renseignements complémentaires et propositions d'intervention sont à demander à Joëlle Lacourarie au 06 15 91 03 93 ou à Antoine Teillet au 06 02 05 71 54.

Pour l'année 2022, la cotisation de base est de 6 euros par an et par personne.

Les adhérents de l'Association bénéficient notamment de l'accès à la buvette du tiers-lieu, des services gratuits de l'atelier de réparation et, moyennant une cotisation complémentaire, de l'utilisation du matériel de l'atelier de machines-outils numériques (Fab'lab).

MILPAS

Tableau des activités randonnées pédestres en page 26.

RDV 8h 30 parking Écomusée de la Truffe à Sorges pour la destination de randonnée.

Les départs sont à 8h30 précises en covoiturage depuis le parking Écomusée de la Truffe à Sorges, ou se rendre directement sur le lieu du village de rando au panneau d'accueil à 9h. Attention !! Des modifications peuvent intervenir. Renseignements Tél. 06.79.84.92.38 Facebook Milpas Sorgeais.

MUSIC'AVENTURE SORGES

Les inscriptions 2022- 2023 de l'école de musique sont ouvertes !

Voici les différents cours proposés :
Cours instrumentaux : Piano, Flûtes, Guitare, Chant, Orgue.

Ateliers : Éveil musical, ateliers découverte instrumentale, chorale d'enfants, ateliers de pratique d'ensemble.

Les cours sont donnés dans la salle du Couvent : 22 avenue Jean Chateau-reynaud à Sorges, dans une ambiance familiale et respectueuse des projets de chacun. Des concerts sont donnés tout au long de l'année.

Renseignements au 06.33.43.13.23
et musicaventure@yahoo.com

PÉTANQUE

Renseignements auprès de Jean-Jacques CARCAUZON au 06.09.83.20.85

Pour la demande de licence annuelle, nous contacter par tel : 06.09.83.20.85 ou au terrain de Ligueux le vendredi de 14h à 18h (tarif 30€).

SOPHROLOGIE

La sophrologie ludique, une aubaine pour les enfants !

Autour de diverses activités physiques et artistiques (le dessin, la poésie, la musique, l'expression corporelle, le conte...) la sophrologie ludique s'adresse à tout public et plus particulièrement aux enfants. Le but de la Sophro-Ludique est d'aider l'enfant à prendre conscience de son corps, de sa respiration, de ses émotions mais également à être attentif aux autres.

Ses bienfaits sont nombreux : elle stimule la créativité, encourage l'autonomie, donne des outils pratiques pour se détendre, se calmer, gérer ses émotions et lâcher prise ; elle renforce la confiance en soi ; elle aide à mieux communiquer avec les autres.
Chez les enfants, la sophrologie peut être utile en cas de :

- Stress ou d'anxiété ;
- Troubles du sommeil ;
- Problèmes de concentration et de mémorisation à l'école ;
- Troubles alimentaires ;
- Hyperactivité.

La pratique de la sophrologie avec des enfants s'appuie sur la respiration, les cinq sens, la visualisation mentale, la relaxation, les mouvements et bien sûr les jeux. Elle se réalise en séance individuelle ou en séance de groupe.
Reprise des groupes de sophro-ludique dès le 7 septembre 2022 de 9h à 11h, atelier de 1 heure. Tarif : 5€/atelier
Inscription auprès de Rachel Iltache
06 15 65 25 68 ou
« rachel.iltache@gmail.com »

SALSA

L'association «Les amis du Maritza Social Club», active à Saint-Pardoux-la-Rivière et Thiviers depuis une décennie, propose depuis la rentrée 2018, des cours de danses cubaines (Salsa, Reaggeton, Mambo, Conga, Bachata etc...) animés par Maritza, professeur Diplômée d'État de danse classique et ex-ballerine soliste du Ballet de la télévision cubaine.

Les cours, de différents niveaux selon les horaires, s'adressent aux enfants à partir de 5 ans et aux adultes de tous âges, de l'adolescence au troisième âge...

Cette année, les cours ont continué jusqu'à fin juin et les élèves, petits et grands, ont participé à la fête de l'école à Sorges le samedi 25 juin en présentant quelques chorégraphies.

Pour tous les renseignements complémentaires, vous pouvez nous joindre aux numéros suivants : 06.59.11.64.57 (Philippe Guillerme) et 06.29.72.68.78 (Maritza Guillerme) et/ou nous adresser un courriel à l'adresse suivante : maritza_social_club@orange.fr

TRÉTEAUX SORGEAIS

Après nos années covid, nous venons enfin vous présenter notre spectacle 2022 qui aura lieu le samedi 8 octobre à 20h30 à la salle des fêtes de Sorges. Nous vous attendons nombreux pour passer un bon moment de rigolades.

Nous sommes toujours à la recherche de comédiens aussi bien enfants qu'adultes.

Vous pouvez me contacter au : 06 75 58 62 43 pour plus amples renseignements.

Les cours ont lieu le mercredi soir à 18h pour les enfants et 20h30 pour les adultes.

UNISVERSSANTÉ

Vous pouvez joindre les membres du réseau UniVersSanté aux numéros suivants :

- Maurine Anin
  Ostéopathe : 07.60.56.73.73
- Maryse Desroches
  Professeure de Yoga :
  06.15.74.78.41
- Marion Escoffier
  Psychothérapeute :
  06.61.00.35.80
- Rachel Iltache
  Sophrologue, Réflexologue :
  06.15.65.25.68
- Giulia Lapouge
  Orthophoniste :
  06.70.99.89.45
- Véronique Martz
  Hypnothérapeute :
  07.68.56.67.16
- Bernard Reysz
  Association de malades :
  06.15.74.78.41
- Annabelle Rieux
  Praticienne en Shiatsu :
  06.82.93.07.22
- Géraldine Seignarbieux
  Sophrologue, analyse existentielle : 06.27.50.64.38

SAMEDI 10 DÉCEMBRE 14H
FORUM DES ASSOCIATIONS
SALLE DES FÊTES
SORGES

Un rendez-vous pour les associations sorgeaises et liguriennes !
Forum Informations et Communications
Vie associative : réglementation et administration

Il se passe toujours quelque chose à Sorges et Ligueux en Périgord !

Sachez qui contacter !

Tableau de garde des élus du 5 Septembre 2022 au 29 Janvier 2023

NOM	SEMAINE DE GARDE	N° TELEPHONE
Bernard BARBIER	5 SEPTEMBRE AU 11 SEPTEMBRE 2022	06-18-04-16-12
Eric SEGUY	12 SEPTEMBRE AU 18 SEPTEMBRE 2022	06-74-40-28-69
Francoise BETOULLE	19 SEPTEMBRE AU 25 SEPTEMBRE 2022	06-42-37-27-83
Jean KROTOFF	26 SEPTEMBRE AU 2 OCTOBRE 2022	06-25-02-56-09
Jean Emile MOREAU	3 OCTOBRE AU 9 OCTOBRE 2022	06-17-79-05-38
Norbert HIERAMENTE	10 OCTOBRE AU 16 OCTOBRE 2022	06-03-08-76-76
Roselyne AUBISSE-MICHAUD	17 OCTOBRE AU 23 OCTOBRE 2022	06-07-02-29-92
Bernard BARBIER	24 OCTOBRE AU 30 OCTOBRE 2022	06-18-04-16-12
Eric SEGUY	31 OCTOBRE AU 6 NOVEMBRE 2022	06-74-40-28-69
Francoise BETOULLE	7 NOVEMBRE AU 13 NOVEMBRE 2022	06-42-37-27-83
Jean KROTOFF	14 NOVEMBRE AU 20 NOVEMBRE 2022	06-25-02-56-09
Jean Emile MOREAU	21 NOVEMBRE AU 27 NOVEMBRE 2022	06-17-79-05-38
Norbert HIERAMENTE	28 NOVEMBRE AU 4 DECEMBRE 2022	06-03-08-76-76
Roselyne AUBISSE-MICHAUD	5 DECEMBRE AU 11 DECEMBRE 2022	06-07-02-29-92
Bernard BARBIER	12 DECEMBRE AU 18 DECEMBRE 2022	06-18-04-16-12
Eric SEGUY	19 DECEMBRE AU 25 DECEMBRE 2022	06-74-40-28-69
Francoise BETOULLE	26 DECEMBRE AU 1er JANVIER 2023	06-42-37-27-83
Jean KROTOFF	2 JANVIER 2023 AU 8 JANVIER 2023	06-25-02-56-09
Jean Emile MOREAU	9 JANVIER AU 15 JANVIER 2023	06-17-79-05-38
Norbert HIERAMENTE	16 JANVIER AU 22 JANVIER 2023	06-03-08-76-76
Roselyne AUBISSE-MICHAUD	23 JANVIER AU 29 JANVIER 2023	06-07-02-29-92

Horaires d'ouverture de la mairie

Mairie de Sorges et Ligueux en Périgord

Square Roger François - Sorges
24420 Sorges-et-Ligueux-en-Périgord

Du lundi au vendredi
Accueil du public de 8H à 12H
Le 1er et le 3è samedi du mois de 9H à 12H

Permanence téléphonique :
Téléphone : 05 53 35 68 00
E-mail : sorgesetligueux@orange.fr

Mairie annexe de Ligueux

133, avenue Simone Veil – Ligueux
24460 Sorges-et-Ligueux-en- Périgord
Téléphone : 05.53.05.03.05
E-mail : sorgesetligueux@orange.fr